

Fabcio®

PİSA SMART ÇOK AMAÇLI PIŞIRICI

KULLANIM KILAVUZU



FP23-S

CE

İçindekiler

GİRİŞ	4
Önemli Bilgiler.....	4
Teknik Bilgiler	5
ÖNEMLİ GÜVENLİK ÖNEMLERİ	5
Güvenlik Uyarısı	6
LED Ekranda Hata Göstergeleri	7
Hızlı Pişirme, Zaman ve Güç Tasarrufu	7
Kısa Kablo Kullanımı	7
Güvenlik Özellikleri	8
PARÇA TANIMLARI	9
Kauçuk Conta Halka Montajı	9
Kapak İşaretleri	10
Yoğuşma Kabı Montajı	10
Basınç Sınırlama Vanası Uyarısı	10
İLK KULLANIMDAN ÖNCE	12
Kapak Montajı	12
Su Testi	12
Kapak Emniyet Kilit Sistemi	12
KULLANIM İÇİN TALİMATLAR	13
Tencere İşaretleri	13
KULLANMA TALİMATLARI	15
KONTROL PANELİ	17
Bir Menü Düğmesi Seçtikten Sonra	17
Basınç Seviyesini Seçtikten Sonra	18
Otomatik Sıcak Tutma Özelliği	18
Sıfırlamak Veya İptal Etmek İçin	18
Basınçlı Pişirme Sonrası Kapağı Çıkarmak İçin	18
Sote Fonksiyonu Nasıl Kullanılır	19
Geç Başlatma Nasıl Kullanılır	19
Geç Başlatma Kullanım Süresi	19
Menü Seçim Butonları	19
CIHAZIN TEMİZLENMESİ	20
Filtre Nasıl Temizlenir	20
FABCIO PİSA SMART ÇOK AMAÇLI PİŞİRİCİ BİLEŞENLER	21
Wi-Fi PROGRAM ÖZELLİKLERİ	22
TEHLİKE	24
ÇEVRE	24
UYARI	24
DİKKAT	25
ELEKTROMANYETİK ALANLAR (EMF)	25
Wi-Fi ÖZELLİĞİNİ AKTİF ETME	26
BAKIM, ONARIM ve KULLANIMDA UYULMASI GEREKEN KURALLAR	28
TAŞIMA VE NAKLİYE SIRASINDA UYULMASI GEREKEN KURALLAR	28

İçindekiler

KULLANIM HATALARINA İLİŞKİN BİLGİLER.....	29
KULLANIM SIRASINDA İNSAN veya ÇEVRE SAĞLIĞINA TEHLİKELİ veya.....	29
ZARARLI OLABİLECEK DURUMLARA İLİŞKİN UYARILAR	
ÇOK AMAÇLI PİŞİRİCİNİN İÇİNİ AÇMAYIN.....	30
YARALANMAYI ÖNLEMEK İÇİN.....	30
YANGIN VEYA YANGIN TEHLİKESİNİ ÖNLEMEK İÇİN.....	30
ELDEN ÇIKARMA.....	30
TÜKETİCİNİN KENDİ YAPACAĞI BAKIM, ONARIM veya.....	30
ÜRÜNÜN TEMİZLİĞİNE İLİŞKİN BİLGİLER	
PERİYODİK BAKIM.....	31
TESPİT ve İLAN EDİLEN KULLANIM ÖMRÜ.....	31
ENERJİ TÜKETİMİ AÇISINDAN VERİMLİ KULLANIMA İLİŞKİN BİLGİLER.....	31
SORUN GİDERME.....	31
FABCO TÜRKİYE DESTEK/YETKİLİ SERVİSLERİ.....	33
BU KILAVUZU OKUMADAN ÜRÜNÜNÜZÜ ÇALIŞTIRMAYIN.....	33

Giriş

Satın alma tercihiniz için teşekkür ederiz, Fabcio markasına hoşgeldiniz! Fabcio Pisa Smart Çok Amaçlı Pişirici, tercih ettiğiniz yiyecekleri hazırlamanın kolay ve sağlıklı bir yolunu sunar. Hızlı ve daha az suyla pişirmek, hayati önem taşıyan doğal kaynakları ve enerjiyi korur! Piyasada kullanımı en kolay düdüklü tenceredir. Karmaşık bir cihaz gibi görünebilir fakat kullanımı oldukça basittir, yemekleri hızlı ve kolay hale getirir, genel olarak maddi-manevi tasarruf etmenizi sağlar. Yüksek kalite ve teknoloji ile üretilmiş olan ürünümüzün size en iyi verimi sunmasını istiyoruz. Bunun için, bu kılavuzun tamamını ve verilen diğer belgeleri ürünü kullanmadan önce dikkatle okuyun ve bir başvuru kaynağı olarak saklayın. Cihazınız, gerekli olan özeni ve bakımı sağladığınız takdirde size uzun yıllar hizmet edecektir. Fabcio Pisa Smart Çok Amaçlı Pişirici ürünümüzü kullanırken keyif almanızı dileriz.

Önemli Bilgiler

Cihazınızı hızlı bir biçimde tanımak ve cihazınızın tüm fonksiyonlarından eksiksiz faydalanmak için lütfen bu kılavuzdaki talimatları dikkatli bir şekilde okuyun ve ileride tekrar incelemek için saklayın. Cihazınızı kullanmaya başlamadan önce tehlikeli bir durum, yangın, elektrik çarpması ve kişisel yaralanma risklerini önleyebilmek için bu kullanım kılavuzunu dikkatlice okuyun. Talimatlara her zaman uyun. Cihaz üzerinde yazılı voltajın, bulunduğunuz yerin voltajına uygun olup olmadığına dikkat ediniz. Herhangi bir uyuşmazlık durumunda meydana gelebilecek arızalardan firmamız sorumlu tutulamaz ve arıza garanti kapsamı dışında işlem görür. İlk olarak, fişi cihaza takınız, sonrasında cihazın kablosunu prize takınız. Fişi hiçbir zaman zorla takmaya çalışmayınız. Fişe ıslak elle dokunmayınız. Cihazınız ev ve benzeri uygulamalarda kullanılması amaçlanmıştır; mağazalar, ofisler ve diğer çalışma ortamlarındaki mutfak alanları, çiftlik evleri, oteller, moteller ve diğer konut tipi ortamlardaki müşteriler tarafından; yatak ve kahvaltı tipi ortamlardır.



UYARI: Ciddi yaralanma risklerini belirtir.



UYARI: Cihazınızın zarar görmesi ya da bozulmasına yol açabilecek tehlikeleri belirtir.



:Gıda ile temasa uygundur.



:Cihazı, elektrik kablosunu veya elektrik fişini suya ya da diğer sıvılara batırmayın.



:Elektrik çarpması uyarısı.



:Sıcak yüzeylerle ilgili uyarı.

Teknik Bilgiler

Model	FP23-S
Kapasite	6L
Ekran	Dijital
Güç	1000W, 50/60Hz
Voltaj	220-240V
Wi-Fi Özelliği	Evet (Tuya Uygulaması, uzaktan kontrol etme)
Kontrol Panelinde Pişirme Programı	13 Adet
Wi-Fi ile Pişirme Programı	+11 Adet
Sıcak Tutma Sıcaklığı	60°C-80°C
Pişirme Kabı	Avrupa standartlarına uygun Teflon ve yapışmaz kaplama
Gövde	Paslanmaz Çelik
Yapışmaz Kaplama	Evet
Çalışma Basıncı	0-70Kpa

NOT: Satın almış olduğunuz ürün modeline bağlı olarak ürününüzün gerçek görünüm ve özellikleri bu kullanım kılavuzunda gösterilenlerden farklı olabilir.

NOT: Ürününüz üzerinde bulunan işaretlemelerde veya ürüne birlikte verilen diğer basılı dokümanlarda beyan edilen değerler, ilgili standartlara göre laboratuvar ortamında elde edilen değerlerdir. Bu değerler, ürünün kullanım ve ortam şartlarına göre değişebilir.

Önemli Güvenlik Önlemleri

- 1.Fabcio Pisa Smart Çok Amaçlı Pişirici ürününü kullanırken, temel güvenlik önlemlerine her zaman uyulmalıdır. Çalıştırmadan önce tüm talimatları okuyun.
- 2.Gözetimsizken çalıştırmayın.
- 3.Sıcak yüzeylere dokunmayın. Kolları veya düğmeleri kullanın.
- 4.Fabcio Pisa Smart Çok Amaçlı Pişirici, çocukların yanında kullanıldığında yakın gözetim gereklidir.
- 5.Çocukların hiçbir şekilde ürünü çalıştırmasına izin VERİLMEYELİDİR.
- 6.Fabcio Pisa Smart Çok Amaçlı Pişirici ürününü ısıtılmış bir fırına KOYMAYIN.
- 7.Ürün içerisinde sıcak sıvılar/yemekler bulunurken taşınmasına dikkat edilmelidir.
- 8.Ürünü amacı dışında KULLANMAYINIZ.
- 9.Ürünü kesinlikle suya veya başka sıvılara BATIRMAYIN.
- 10.Fabcio Pisa Smart Çok Amaçlı Pişirici basınçlı pişirme yapar. Yanlış kullanım sonucunda sıcaklık yaratılmasına neden olabilir. Dikkatli olunmalıdır.
- 11.Çalıştırmadan önce cihazın uygun şekilde kapatıldığından emin olunuz. (Kullanma Talimatları)
- 12.Cihazı 2/3 oranından fazla doldurmuyunuz. Pirinç veya kurutulmuş sebzeler gibi pişirme sırasında genleşen yiyecekleri pişirirken, cihazı ½'den fazla doldurmuyun.
- 13.Aşırı doldurma, havalandırma borusunun tıkanma riskini artırarak cihazda aşırı basınç neden olabilir. Bu prosedüre uyulmaması, kişilerin yaralanmasına ve/veya cihazın hasar görmesine neden olabilir.

14. Elma püresi, kızılçik, inci arpa, yulaf ezmesi veya diğer tahıllar (bezelye, erişte, makarna vb.) gibi belirli yiyecekler köpürebilir ve/veya sıçrayabilir ve basınç tahliye (buhar çıkışı) alanını tıkayabilir. Bu yiyeceklerin pişirilmemesi önerilmektedir.
15. Normal çalışma basıncına ulaştığında, buharı oluşturan tüm sıvının buharlaşmaması için ısıyı azaltın.
16. Kullanmadan önce her zaman basınç tahliye (buhar çıkışı) alanının tıkanmaması ile ilgili kontrolleri sağlayın.
17. Cihaz soğuyana ve tüm iç basınç tahliye edilene kadar cihazı açmayın. Kapağı açmakta zorlanıyorsanız, cihazın hala basınç altında olduğunu gösterir, açmak için ZORLAMAYIN. Cihazdaki herhangi bir basınç tehlikesi olabilir. (Çalıştırma talimatlarına bakın)
18. Fabio Pisa Smart Çok Amaçlı Pişirici ürününü, yağ ile basınçlı kızartma yapmak için KULLANMAYIN.
19. Fabio Pisa Smart Çok Amaçlı Pişirici ürününü, yanıcı maddelerin yanına YERLEŞTİRMEYİN ve/veya nemli ortamlarda KULLANMAYIN.
20. Sızdırmazlık contasına ZARAR VERMEYİN. Cihaz için hazırlanmış ve üretilmiş olan yedek contadan başka bir conta ile DEĞİŞTİRMEYİN.
21. Kapaktaki çelik halkayı, herhangi bir aletle ve/veya güç kuvvet ile OYNAMAYIN. Çelik halka zarar görürse lütfen hemen kullanmayı bırakın ve kapağı değiştirin.
22. Fabio Pisa Smart Çok Amaçlı Pişirici ürününü temiz tutmak için filtreyi düzenli olarak temizleyin.
23. Basınç sınırlama valfi üzerinde ilave ağırlık KULLANMAYIN ve/veya basınç sınırlama valfini bu cihaz ile kullanılması amaçlanmayan herhangi bir şey ile değiştirmeyin.
24. İç hazne ile elektrikli ısıtıcı arasındaki temas yüzeyi her zaman temiz olmalıdır. İç hazneyi diğer ısıtma kaynaklarıyla KULLANMAYIN. İç hazneyi Fabio tarafından tavsiye edilenden başka bir iç hazne ile DEĞİŞTİRMEYİN.
25. Yiyeceklerin tazeliğini koruması için yiyecekler 4 saatten fazla sıcak tutulmamalıdır. Fabio Pisa Smart Çok Amaçlı Pişirici sürekli olarak 6 saatten fazla kullanılmamalıdır. Herhangi bir koruma önleminin dikkate alınmaması halinde ciddi yaralanma ve/veya hasar meydana gelebilir.
26. Pişirme işlemi sırasında kapağın etrafından buhar çıkarsa hemen fişi prizden çekin, soğumaya bırakın, içindikileri çıkarın ve değişim/onarım için Fabio ile iletişime geçin. Basınç boşaltma cihazı etkinleştirildi. Bu kullanıcıyı basınç sınırlama cihazının arızalı olduğu konusunda uyararak bir önlemdir.
27. Pişirme işlemi sırasında pişiricide herhangi bir anıza varsa lütfen durdurun. Cihazın kullanımını durdurun ve onarım veya değişim Fabio ile iletişime geçin.
28. Kablonun masa veya tezgah kenarından sarkmasına veya sıcak yüzeylere değmesine İZİN VERMEYİN.
29. Kullanılmadığında temizlemeden önce fişi prizden çekin. Parçaları takmadan veya çıkarmadan önce soğumaya bırakın.
30. Fabio Pisa Smart Çok Amaçlı Pişirici ürünü, hasarlı bir kablo veya fişle veya arızalandıktan veya herhangi bir şekilde hasar gördükten sonra çalıştırmayın. Muayene, onarım veya elektriksel veya mekaniksel ayar için Fabio ile iletişime geçin. Ürünü SÖKMEYİN veya parçaları Fabio Pisa Smart Çok Amaçlı Pişirici ürünü için tasarlanmamış parçalarla DEĞİŞTİRMEYİN.
31. Her zaman önce fişi cihaza takın, ardından kabloyu duvar prizine takın. Bağlantıyı kesmek için herhangi bir kontrolü kapatın ve ardından fişi duvar prizinden çıkarın.
32. Açık havada/dışında kullanmayın.
33. Sıcak bir gazın veya elektrikli brülörün üzerine veya yakınına veya ısıtılmış bir fırına koymayın.
34. Tüm servis işlemleri yetkili servis temsilcileri tarafından yapılmalıdır.
35. Fabio tarafından tavsiye edilmeyen aksesuarların kullanılması yaralanmalara sebebiyet verebilir.

Güvenlik Uyarısı

- Cihaz, talimatları verildiği şekilde kullanılmazsa potansiyel yangın, elektrik çarpması veya kişilerin yaralanma riski vardır. Elektrik çarpmasına karşı koruma, ana güç kablosunun uygun şekilde TOPRAKLI prize kullanılmalıdır. Fabio Pisa Smart Çok Amaçlı Pişirici yalnızca İÇ MEKAN ortamlarında kullanılmalıdır, ticari kullanım amaçlı DEĞİLDİR.
- Bu cihazın tüm parçaları ve aksesuarları talimatlara uygun olarak kullanılmalıdır. Tüm parçalar ve aksesuarlar, Fabio tarafından sağlanan orijinal parçalar olmalıdır. Bu cihaz ile kullanılması amaçlanmayan diğer tüm parça veya aksesuarların kullanılması kesinlikle yasaktır.
- Uzatma kablosu, güç adaptörü veya diğer elektrikli cihazların kullanılması kesinlikle ÖNERİLMEZ.
- Ürünün kendi hafızası vardır. Elektrik kesintisi gibi kesintiler sırasında, elektrik geldiğinde cihaz kaldığı yerden pişirme döngüsünü otomatik olarak yenilemektedir.

LED Ekranda Hata Göstergeleri

Fabrio Pisa Smart Çok Amaçlı Pişirici ürününün ekranında aşağıdaki hata kodlarından herhangi biri belirirse, güç kablosunu duvar prizinden çekin ve 10 dakika sonra yeniden takın. Hata kodu devam ederse Fabrio ile iletişime geçin.

Anıza Kodu	Sorunlar / Nedenler
E1	Sensör Açık Devre
E2	Sensör Kısa Devre
E3	Aşırı Isınma
E4	Sinyal Anahtarı Arızası

Hızlı Pişirme, Zaman ve Güç Tasarrufu

Yüksek basınç ve yüksek sıcaklık kullanarak yiyeceklerin daha hızlı pişmesini sağlar. Bu, pişirme süresini ve güç tüketimini azaltır. Örneğin, piriñ pişirirken, geleneksel piriñ pişirmeye kıyasla %20'ye kadar elektrik ve %15'e kadar zaman tasarrufu sağlamaktadır. Güveç, çorba veya et pişirirken, geleneksel pişirmeye kıyasla %40'tan fazla zaman ve %45'ten fazla güç tasarrufu sağlamaktadır. Besin maddelerini korur, sağlıklı yemek yemeyi desteklemektedir. Hava geçirmez pişirme yöntemleri, besinlerin ve yiyeceklerin orijinal lezzetini korur.

Kısa Kablo Kullanımı

Daha uzun bir kabloya dolanma veya takılıp düşme tehlikesi sebebiyle kişisel yaralanma riskini azaltmak için kısa bir güç kablosu kullanılmıştır. Daha uzun güç kabloları veya uzatma kabloları mevcuttur ve dikkatli kullanılırsa tercih edilebilir. Bir uzatma kablosu kullanılıyorsa, uzatma kablosunun işaretli elektrik derecesi en az ürünün elektrik derecesi kadar büyük olmalıdır. Uzatma kablosu, çocuklar ve/veya evcil hayvanlar tarafından istemeden çekilebileceği veya üzerine takılabileceği şekilde tezgah veya masa üstünden sarkmayacak şekilde düzenlenmelidir.

Güvenlik Özellikleri

Güvenli kullanımı sağlamak için Fabcio Pisa Smart Çok Amaçlı Pişirici, 11 farklı güvenlik önlemi alınmıştır.

- 1-Aç-Kapa Kapak Emniyet Cihazı : Cihaz doluyrsa kapak açılmaz.
- 2-Basınç Kontrol Cihazı : Pişirme sırasında doğru basınç seviyesini otomatik olarak korur.
- 3-Basınç Sınırlama Valfi : İçerideki basınç önceden ayarlanmış sıcaklığı aştığında havayı otomatik olarak serbest bırakır. NOT : Cihazı aşırı doldurmak (bkz. Kullanım Talimatları) basınç sınırlama valfini tıkayabilir.
- 4-Tıkanma Önleyici Kapak : Gıdanın basınç sınırlama valfini tıkamasını önler.
- 5-Basınç Tahliye Cihazı : Cihaz, izin verilen maksimum basınca ve sıcaklığa ulaştığında, pişirme kabı kapak contasından ayrılarak hava basıncını serbest bırakana kadar aşağı doğru hareket edecektir.
- 6-Termostat : Cihaz, sıcaklığı önceden ayarlanan değer ulaştığında veya pişirme kabı içerisinde yeterince sıvı olmadan ısınmaya başladığında güç otomatik olarak kapanır.
- 7-Termal Sigorta : Cihaz maksimum sıcaklığa ulaştığında devre açılacaktır.
- 8-Kapak Güvenlik Anahtarı : Kapak yerine tam sabitlenmezse cihaz çalışmayacaktır.
- 9-Kapak Emniyet Butonu : Butona basılı tutulmazsa kapak açılmayacaktır.
- 10-Aşırı Akım Koruması : Cihaz aşırı akıma ulaştığında devre açılacaktır.
- 11-Aşırı Voltaj Koruması : Cihaz aşırı voltaja ulaştığında devre açılacaktır.

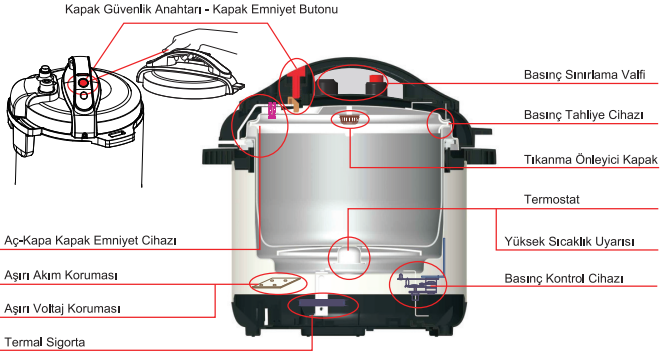

Parça Tanımları

- 1-Kulp
- 2-Kapak
- 3-Basınç Sınırlama Valfi
- 4-Şamandıra Valfi (Dıştan Görünüm)
- 5-Şamandıralı Vana (İçten Görünüm)
- 6-İç Hazne
- 7-Dış Kap
- 8-Ana Gövde Kulpları
- 9-Üst Halka
- 10-Kontrol Paneli
- 11-Güç Kablosu
- 12-Yoğuşma Kabı
- 13-Ana Gövde
- 14-Isıtma Plakası
- 15-Alt Halka
- 16-Şamandıra Valfi Conta Halkası
- 17-Filtre
- 18-Kauçuk Conta Halkası
- 19-Sensör
- 20-Kapak Desteği (Kapak her iki yan kola mandallanır)
- 21-Tabfor Kapak Desteği
- 22-Kapak Açma Düğmesi

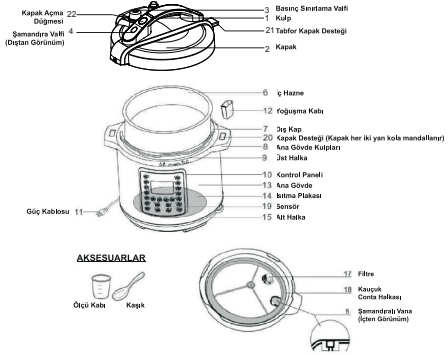

Kauçuk Conta Halka Montajı

Kauçuk Conta Halkasını Kapağın iç kısmındaki metal Y şeklindeki halkaya sıkıca oturduğundan daima emin olun. Lastik Conta Halkasındaki kıvrımın, Y Halkasının dış kısmı ile tamamen birleştiğinden emin olun. Ardından, Y halkasının enine kestinin ortasındaki deliği, kapağın ortasındaki metal pimle aynı hizada olduğundan emin olarak Y Halkasını ve Kauçuk Conta Halkasını tekrar kapağa yerleştirin. Y Halkası kapak üzerine sabitlenene kadar sıkıca bastırın. (Şekil 1-2)

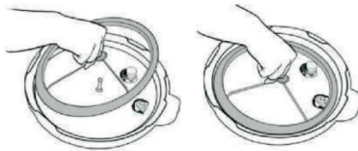

Şekil: 1-2

Kapak İşaretleri

Lütfen cihaz gövdesinin kenarında ki " AÇIK " ve " KAPALI " işaretlerine ve kapağın kenarındaki " ▼ " işaretlerine dikkat edin. (Şekil-3)



Şekil: 3

Yoğuşma Kabı Montajı

Yoğuşma Kabı, şekil 4'te gösterildiği gibi cihazın arka tarafına oturan şeffaf plastik parçadır. Yoğuşma kabını, yerine oturana kadar cihazın arkasına yerleştirin. (Parça tanımları listesinde 12. parçadır.)



Şekil: 4

Basınç valfi butonu açıp kapamaya izin verir

Açılış

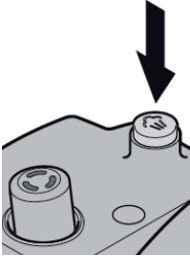

- Basınç valfi butonuna 2 tık  sesi duyana kadar basın.

Kapanış

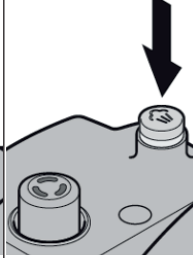

- Devre dışı kalması için Basınç valfi butonuna  2 kez basın.

Basınç Yok

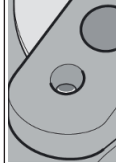

Açılabilir.

Basınç Altında

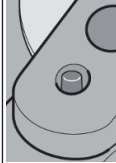

Açılamaz!



NOT: Basınç valfi düğmesi, üstte ise daha mattır, Mat parça yalnızca basınç valfi kapalıyken görülebilir.

İLK KULLANIMDAN ÖNCE

1-Karton, plastik veya strafor gibi ambalaj malzemelerini çıkarın.

2-Tüm parçaları yumuşak nemli bir bez veya süngertle silerek temizleyin ve iyice kurulaşın.

3-Tencereyi bulaşık makinesinde veya sabunlu suyla iyice temizleyin. Durulaşın, havluyla veya havayla kurutun ve cihazın içine koyun.

Kapak Montajı

1-Kapak nasıl açılır : Kırmızı, kapak serbest bırakma düğmesini aşağı bastırırken kolu sıkıca tutun, gevşeyene kadar kapağı saat yönünde çevirin ve dikey olarak kaldırın. (Şekil 6-7) Kapak, kapak destek alanında durabilir. (Şekil 8) İlk kullanımda kapağın normalden biraz daha güçlü olması ve kilidinin açılması zor olabilir. Kapak birkaç kez açılış kapatıldığında gevşer.



Şekil: 6-7-8

2-Kapak nasıl kapatılır : Kauçuk conta halkasını kapağın içerisine yerleştirin ve kapağı tamamen oturduğundan emin olun. (Dikkat: Lastik conta halkası hasarlıysa cihazı kullanmayın, tamir etmek veya değiştirmek için Fabrio ile iletişim kurun.) Kapağı yerine kilitlemek için, uygun bir sızdırmazlık sağlamak üzere pişirme kabının üst halkasının kenarındaki yiyecek artıklarını temizleyin. Kapağı kapak desteği ile çıkarın. (Şekil 9) Saptan tutun ve Açık Kapak konumunda aşağı doğru kapatın. (Şekil 10) Kapatılı kapak konumuna ulaşana kadar saat yönünün tersine çevirin. (Şekil 11) (Bir kilitleme sesi duyulabilir) NOT: Kapak ve ana gövde üzerinde ki AÇIK ve KAPALI işaretlerini doğru şekilde kapattığınızdan emin olun.



Şekil: 9-10-11

Su Testi

İlk kullanımda kauçuk conta halkasının doğru montajı için aşağıdaki talimatların okunması ve iç haznenin 2/3 çizgisine kadar su ile doldurulması ve 30 dakika basınçlı pişirme programlanması önerilir. Tamamlandığında suyu boşaltın. İç hazneyi durulaşın ve havluyla kurulaşın. Cihaz artık kullanıma hazırdır.

Kapak Emniyet Kilit Sistemi

NOT: Bu cihazda, kapak düzgün bir şekilde kilitlemediğinde/yerine sabitlenmediğinde tüm fonksiyonların etkinleştirilmesini önleyen dahili bir güvenlik özelliği vardır. Kapak düzgün bir şekilde kilitlememiş/yerine sabitlenmemişse pişirme işlevi seçilemez. Ekran " LID " kelimesini gösterir ve kapak uygun şekilde kapatılana kadar sürekli "bip" sesi çıkaracaktır. Bir pişirme fonksiyonu seçemezsiniz. Bu, cihazın kapak düzgün bir şekilde sabitlenmeden pişirmesini önlemek içindir. Bu işlev kapağı kullanmadığından SOTE işlevi çalışmaya devam edecektir.

KULLANIM İÇİN TALİMATLAR

Tencere İşaretleri

Çıkartılabilir pişirme kabını içindeki 2 farklı işaretleme vardır. Bir tarafta **4/5 MAKSİMUM BASINÇLI PİŞİRME** işareti bulunur. Bu cihazda, pirinç dışında herhangi bir yiyeceği pişirirken maksimum dolum çizgisini gösterir. Diğer işaret ise **MAX PİRİNÇ KUPASI**'dır ve pirinç pişirirken kullanılır. Pılavı basınçlı pişirirken, cihazı asla 6 fincan işaretini geçen suyla doldurmayın.

Metal bir kasık veya baska sert bir alet kullanmayın, aksi halde haznenin iç yüzeyine zarar verir.

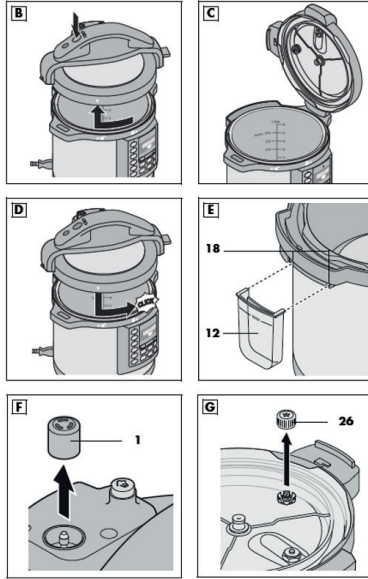



1-Kapağı açın, pişirme kabını cihazdan çıkarın ve yiyecek/sıvıları ekleyin. NOT: Yiyeceğin ve sıvının toplam hacmi pişirme kabının $4/5$ 'ünü geçmemelidir. (Şekil 12). Kurutulmuş sebze, fasulye, tahıl veya pirinç gibi besinler için toplam hacim kapasitesinin $3/5$ 'ini geçmemelidir. (Şekil 13) Aşırı doldurma, basınç sınırlama valfini tıkayabilir ve bu da aşırı basıncın oluşmasına neden olabilir. Basınçlı pişirme sırasında her zaman en az % bardak sıvı kullanın.

2-UYARI : Pirinç dışındaki yiyecekleri pişirirken ciddi bir yanık yaralanmasını önlemek için, hiçbir zaman birleştirilmiş pişirme hacminin $4/5$ MAKSİMUM BASINÇLI PİŞİRME işaretini aşmayın.



Şekil: 12

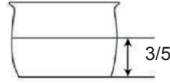

Şekil: 13

3-İç hazneyi cihaza yerleştirmeden önce ısıtma plakasının bulunduğu iç kabın temiz ve kuru olduğundan emin olun ve iç hazne ile ısıtma plakası arasında optimum teması sağlamak için pişirme kabını ayarlayın. (Şekil 14)



Şekil: 14

4-Kapağı kapatın ve kilitleyin.

5-Basınç sınırlama valfini " Hava Geçirmez " konumuna ayarlayın ve Şamandıra Valfinin batmasını sağlayın.

6-Basınç sınırlama valfini " Hava Geçirmez" veya " Tahliye " konumlarına ayartarken, Şekil 15'te gösterildiği gibi Basınç sınırlama valfi üzerindeki işareti ok ile hizalayın.

7-Güç kablosunu cihaza ve ardından duvardaki topraklı prize takın. Led ekran 00:00 gösterecektir.



KULLANMA TALİMATLARI

Kapak güvenli bir şekilde yerine kilitlenmiş, cihaz açık ve LED görüntülenmiş durumdayken, aşağıdaki talimatları okuyarak istene pişirme fonksiyon düğmesini seçin. Cihaz üzerinde 13 farklı menü fonksiyonu vardır. PİLAV Yulaf Ezmesi-Lapa, Çorba, Çok Tahıllı, Sterilizasyon, Yavaş Pişirme, Sote, Fasulye-Baklagiller, Et-Tandır, Tavuk, Buharda Pişirme, Kek-Pasta, Yoğurt. Varsayılan süreler, 1359 gramdan daha küçük yiyeceklerin hızlı ve kolay pişirilmesi için programlanmıştır. 1359 gramdan fazla olan yiyecekleri pişirirken özel kılavuz işlevini kullanın. Varsayılan sürelerin her biri, pişirilmekte olan yiyeceğin ağırlığını ve pişirme döngüsü sırasında tencerenin içinde ne kadar sıvı olduğunu algılamak üzere programlanmıştır. Cihaz, otomatik basıncı oluşturacak, yemeği pişirecek ve pişirme tamamlandığında Sıcak Tutma moduna geçecektir.

PIŞİRME FONKSİYONU	VARSAYILAN PIŞİRME SÜRESİ	PIŞİRME SÜRESİ ARALIĞI
PİLAV	12	1-99 Dakika
Yulaf Ezmesi-Lapa	15	1-99 Dakika
Çorba	30	1-99 Dakika
Çok Tahıllı	40	1-99 Dakika
Sterilizasyon	35	1-99 Dakika
Yavaş Pişirme	6:00	0.5-9.5 Saat
SOTE	5	1-30 Dakika
Fasulye-Baklagiller	30	1-99 Dakika
Et-Tandır	35	1-99 Dakika
Tavuk	15	1-99 Dakika
Buharda Pişirme	10	1-99 Dakika
Kek-Pasta	40	1-99 Dakika
Yoğurt	12:00	8-24 Saat

***Yoğurt programında sütü oda sıcaklığında kullanın.

Not: Bu ayarların gösterge niteliğinde olduğunu unutmayın. Yiyeceklerin menşei, boyutu ve markası değişebileceğinden servisten önce yiyecekleri yeterli kadar pişirdiğinizden emin olun. Malzemeleriniz için en iyi ayarı garanti edemeyiz.

BİLDİRİM	Pisa Çok Amaçlı Pişirici, normal çalışma sırasında ayarlanan sıcaklığa ve basınca ulaşmaktadır ve pişirdikten sonra sıcak tutma durumuna geçer. Herhangi bir sızıntı durumu sıcaklığın ve basıncın önceden ayarlanan değere ulaşmamasına neden olursa, cihaz sıcak tutmadan pişirmeye devam eder. Bu nedenle herhangi bir sızıntı durumunda uzun süre pişirmeyi önlemek için bir koruma ayarı eklenmiştir. Cihaz üzerinde 60 dakika sonra, herhangi bir basınç artışı algılanmazsa, ekranda " NoPR " sembolü çıkar. PR basınç yok demektir. Isıtma plakası otomatik olarak kapanır ve kurumasını önlemek için ısıtmayı durdurur.
1.	Cihaz açıldığında 1 kez ses duyarsınız ve dijital ekranda 00:00 görünür.
2.	Fonksiyonu seçin, sesli alarm duyacaksınız. İlgili göstere ışığı yanacak ve yanıp sönmeye başlayacak. Başlat düğmesi yanıp sönmeye başlayacak, çalışma durumuna girmek için Başlat düğmesine basmanız gerekir (). LED ekran 00: XX (XX basınç tutma süresini, ilk iki rakam saati ve son iki rakam dakikayı temsil eder) görünür, ön ısıtma göstergesi yanar ve ekran açık konuma gelir.
3.	Yemek fonksiyon zamanı ayarlama: Fonksiyonu seçtikten sonra, dakika artırmak veya azaltmak için +/- tuşuna hızlıca basın.
4.	Basınç ayar: Fonksiyon seçildikten sonra, fonksiyon varsayılan olarak yüksek basınca ayarlanır, yüksek basınç göstere lambası yanar, yüksek ve düşük basınç arasında geçiş yapmak için basınç seviyesi düğmesine basın.
5.	Sesli uyarıcı bekleme durumu geri sayma başlamak için () LED kontrol ekranında bir kez bip sesi çıkarır ve 00:XX görünür, (Basınç tutma işlemi sırasında göstere çubuğunun ısındığını belirtmek için çalışmaya başlar ve tutma basıncı durumuna girmek için çalışmayı durdurur).
6.	Geri sayım sona erer ve sesli alarm 3 saniye çalar, otomatik olarak sıcak tutma durumuna girer (), ve ekranda "bb" görünür. (Yoğurt sıcak tutma durumuna girmez.)
7.	Geç Başlatma : Fonksiyonu seçtikten sonra Geç Başlatma düğmesine basın. Göstere ışığı yanar, dijital panel 0:30'i gösterir, geç başlatma zamanını 30 dakika artırmak veya azaltmak için +/- düğmesine basın, en uzun geç başlatma süresi 24 saattir. Geç Başlatma zamanını ayarladıktan sonra, geri sayımı başlatmak için Başlat düğmesine basın ve geri sayım sona erdikten sonra ön ısıtma durumuna geçin.
8.	Yavaş pişirme: Yavaş pişirme düğmesine basın, dijital panel 06:00 olarak görünür, 30 dakika artırmak veya azaltma için ışık yandığında +/- düğmesine basın. Yavaş pişirme süresi 0,5 - 9,5 saattir. Ayarlanan sıcaklığa ulaşıldığında geri sayım başlar. (Yoğurt saati ayırdır)
9.	WiFi: Cihazı başlattıktan sonra Wi-Fi göstere ışığı otomatik olarak yanıp söner, TUYA uygulamasını açın, bağlantıyı elektrikli düdüklü tencereyle eşleştirmek için yönlendirici şifresini girin. Bağlantı başarılı olduktan sonra, Wi-Fi düğmesi göstere ışığı yanıp sönmeyi durdurur ve sabit yanar ve ekran Wi-Fi göstere ışığı sürekli yanar, bu da ürünün Wi-Fi ile bağlantı ve telefonun işlev menüsünden kontrol edileceği anlamına gelir. İşlev menüsünü seçtikten sonra, çalışma durumuna girmek için Başlat düğmesine basın. Wi-Fi bağlantısını kesmek için, Wi-Fi düğmesine 3 saniye uzun basın, Wi-Fi düğmesi göstere ışığı ve ekran göstere ışığı hızlı bir şekilde yanıp söner, ardından bağlantı kesilir.
10.	Sıcak Tutma/İptal: Bir menü seçerken veya çalışma sırasında, çalışma durumunu iptal etmek için İptal düğmesine basın. Bekleme durumunda sıcak tutma durumuna girmek için Sıcak Tutma düğmesine basın.

KONTROL PANELİ



Bir Menü Düğmesi Seçtikten Sonra

1-Seçilen ayar için Varsayılan Pişirme Süresi görüntülenecektir. Örneğin Piring seçilirse ekranda 00:12 görüntülenir. Düğme ile basınçlı pişirme sürenizi iç tenceredeki yemek miktarına ve damak tadınıza göre ayarlayabilirsiniz. Ayarlarınızı bitirdikten sonra BAŞLAT düğmesine basın.

2-BAŞLAT düğmesine bir kez basıldığında, cihaz ISITMAYA başlayacaktır.

3-Cihaz ısındıkça ve basınç oluştuğca Şamandıra Valfi yükselecektir. Tenceredeki sıvı ve diğer bileşenlerin miktarı, tam basınç oluşması için gereken süreyi belirler. (Genellikle 5-40 Dakika)

4-Aynı piring örneğini kullanarak, ünite basınç oluştururken LED ekranda "AÇIK" gösterilir. LED ekran basınç kapasiteye ulaşına kadar, geri sayıma başlamayacaktır. Basınçlı pişirmeye başladığında LED ekranda sabit bir 00:12 ve geri sayım başlar.

5-Yükselen şamandıra valfi, basınç altında yemek pişirdiğini gösterir. Kapak artık kilittidir ve açılmaz. BASINÇLI PIŞİRME YAPARKEN KESİNLİKLE KAPAĞI AÇMAYA ÇALIŞMAMALISINIZ.

Basınç Seviyesini Seçtikten Sonra

- 1-Basınç Seviyesi düğmesi, menü düğmeleri ile beraber kullanılır.
- 2-Varsayılan çalışma basıncı yüksek basınctır. BASINÇ SEVİYESİ düğmesi, basınçlı pişirme işlevleri için basınç ayarını "Yüksek Basınç" veya "Düşük Basınç" arasında değiştirir.
- 3-Yukarıdaki piriç örneğine göre, piriç düğmesine basılır ve basınç seviyesi, basınç seviyesi düğmesi ile ayarlanır. Piriç ve yüksek basınç göstergesi yanıp sönecektir. Basınç Seviyesi düğmesine bir kez basın, düşük basınç göstergesi yanacak ve yanıp sönecektir. Basınç seviyesi düğmesine 2 kez basarsanız çalışma basıncı yüksek basınç olacaktır.
- 4-Başlat düğmesine basın, ünite ısıtmaya başlayacaktır.

Otomatik Sıcak Tutma Özelliği

Pişirme tamamlandığında, tencere "bip" sesi çıkaracak ve otomatik olarak Sıcak Tutma işlevine geçecektir. Sıcak Tutma göstergesi ışığı yanacak ve ekranda "bb" görünecektir. NOT: Sıcak tutma ayarı 4 saatten fazla kullanılmamalıdır. Sıcak tutmada 1 saat sonra yiyeceğin kalitesi ve dokusu değişmeye başlayacaktır. Sıcak tutma sırasında üst halkada bir miktar yoğunlaşma olması normaldir. Pişiriciyi sıcak tutmaya ayarlamak için ekranda "bb" görünene kadar sıcak tutma düğmesine basın.

Sıfırlamak Veya İptal Etmek İçin

Kullanıcı, ekranda 00:00 görünene kadar Sıcak Tutma/İptal düğmesine basarak herhangi bir işlevi istediği zaman sıfırlayabilir veya iptal edebilir.

Basınçlı Pişirme Sonrası Kapağı Çıkarmak İçin

Basınçlı pişirme döngüsü tamamlandığında otomatik olarak sıcak tutmaya geçer. Bu noktada basıncı 2 yoldan biriyte tahliye edebilirsiniz. Doğal Basınç Tahliyesi veya Hızlı Basınç Tahliyesi.

1-Doğal Basınç Tahliyesi: Basınçlı pişirmenin ardından, ünitenin sıcak tutulmasına izin verin. Basınç düşmeye başlayacaktır. Basıncın düşme süresi, cihaz içerisindeki sıvı miktarına ve basıncın muhafaza edildiği sürenin uzunluğuna bağlıdır. 15 ila 30 dakika sürebilir. Bu süre zarfında pişirmeye devam eder, bu nedenle belirli et kesimleri, çorbalar, pilav ve bazı tatlılar için Doğal Basınç Tahliyesi önerilir. Basınç tamamen boşaldığında, şamandıra valfi düşecek ve kapağın kilidi açılacaktır. Bir güvenlik özelliği olarak, tüm basınç serbest bırakılmadıkça kapak açılmayacaktır. Kapağı zorla açmayın. Kapak sıkı hissettiriyorsa, lütfen kapağı açmak için zorlamayın ve basıncın biraz daha serbest kalmasını bekleyin.

2-Hızlı Basınç Tahliyesi: Orta veya orta-az pişmiş olması gereken yiyecekler için önerilir. Basınçlı pişirmenin ardından cihaz, 3 kez "bip" sesi çıkarır ve sıcak kalmaya devam eder. Sıcak tutma/iptal düğmesine basın, ekranda 00:00 gösterilir. Bir fırın ediveni veya uzun gereç kullanılarak, şamandıra valfi çökene kadar basıncı tahliye etmek için Basınç Sınırlama Valfini dikkatlice "Tahliye" konumuna çevirin. NOT : Yulaf Ezmesi-Lapa veya Çorba işlevlerini kullanırken, pişirme işlevinden hemen sonra, basınç sınırlama valfini "Çıkış-Tahliye" konumuna ayarlayamazsınız. Kapağı açmak için herhangi bir girişimde bulunmadan önce şamandıra valfinin batması önemlidir. DİKKAT : Sıcak Buhar riskinden kaçınmak için, maşa veya uzun maşa kullanın. Ellerinizi ve yüzünüzü basınç sınırlama valfinden uzak tutun.



Sote Fonksiyonu Nasıl Kullanılır

Bu ayar basınçlı pişirmeden önce kapaksız olarak yüksek ısıda pişirmeye izin verir. Sote programı kullanırken kapağı kapatmayın. Kapak kapatıldığında, ürün hata verir ve ısıtma işlemini durdurur. Pişirme işlemi başladığında, iç kap yerleştirilmiş olmalıdır; aksi takdirde ürün hata verir. Basınçlı pişirmeden önce çoğu tarif, kızartma/sotelenmeden elde edilen altın renginden, daha zengin tatlardan ve sulu sonuçlardan faydalanacaktır. Eterinizi veya sebzelerinizi basınçlı pişirmeden önce sotelemek için: 1) Kapağı çıkarın. 2) Tarifinizde belirttiği gibi sıvı yağ ekleyin, ardından yiyeceği iç hazneye yerleştirin. 3) SOTE düğmesine basın ve BAŞLAT düğmesine basın. 4) İstenilen renk ve kıvam elde edilene kadar yiyeceği gerektiği gibi karıştırın veya çevirin. 5) Zamanlayıcı geri sayımı bitirmeden SOTE işlevini iptal etmek istiyorsanız Sıcak Tutma/Iptal düğmesine basın.

Geç Başlatma Nasıl Kullanılır

Cihazınızı hazırlanan yemeği daha rahat otomatik olarak pişirecek şekilde programlamak isterseniz, cihazın pişirmesini 24 saate kadar geciktirecek şekilde programlayabilirsiniz. DİKKAT : Bozulacak yiyecekler pişirmek için Geç Başlatma işlevini kullanılması önerilmez. Çiğ gıdalarda pişirmeden önce cihazda uzun süre bırakmak, gıdaların bozulmasına neden olabilir. Pirinç, fasulye, çok tahıllı veya bozulmayacak diğer yiyecekler gibi dışarıda bırakılabilecek yiyecekleri pişirin. Bu ayar, menü fonksiyonları ve manuel ayar ile birlikte kullanılır.

Geç Başlatma Kullanım Süresi

- 1-İstenen yiyeceği hazırlayın ve pişirme kabına koyun.
- 2-Kapağı üniteye sabitleyin ve yerine kilitlemek için saat yönünün tersine çevirin.
- 3-Basınç sınırlama valfinin " hava sızdırmaz " konumuna ayarlandığından emin olun.
- 4-Güç kablosunu topraklı prizine takın.
- 5-LED ekran 00:00 gösterecektir.
- 6-GEÇ BAŞLATMA düğmesine basın. LED ekran, 30 dakikalık gecikme süresine eşit olan 0:30'u gösterecektir. Her ek 0,5 saat için bir kez basın veya hızlı artış için basılı tutun. Maksimum geç başlatma süresi 24 saattir. (LED ekranda görüntülenen süre, kullanıcının pişirme işlemi başlamadan önce ünitenin ne kadar beklemesini istediğini gösterir.)
- 7-Örneğin, tencereyi 3 saat içinde otomatik olarak açılacak şekilde programlamak isterseniz, LED ekranda 3:00 görüntülenene kadar GEÇ BAŞLATMA düğmesine basın.
- 8-Geç Başlatma sürenizi programladıktan sonra menü işlevini seçin.

Menü Seçim Butonları

Menü butonlarından birini seçin. " BİR MENÜ DÜĞMESİNİ SEÇTİKTEN SONRA " başlığı altındaki talimatları takip edin.

- Cihaz geri sayımı tamamlandığında, ünite seçilen seçim için pişirme sırasını işlemeye başlayacaktır.
- "BASINÇLI PİŞİRME SONRASI KAPAK NASIL AÇILIR" başlığı altındaki talimatları takip edin ve pişirme işlemini bitirin.

CİHAZIN TEMİZLENMESİ

- 1-Sökmeden önce tencerenin fişinin çekildiğinden, basıncın alındığından ve tamamen soğuduğundan emin olun.
- 2-Dış gövdeyi temizlemek için aşındırıcı olmayan sünger veya nemli yıkama bezi kullanın. ASLA dış gövdeyi herhangi bir sıvıya BÄTİRMAYIN veya içine sıvı DÖKMEYİN.
- 3-Yoğunlaştırma kabını çıkarın ve iyice durulayın ve kurumaya bırakın. İç ana gövdeyi ve üst halkayı nemli bir sünger veya yıkama bezi ile temizleyin.
- 4-Basınç sınırlama valfini kavrayarak ve sıkıca yukarıya çekerek çıkarın. İlk su ile durulayın ve kurulayın.
- 5-Kapağı, kaucuk conta halkası, filtre, havalandırma, şamandıra valfi de dahil olmak üzere ılık sabunlu suyla temizleyin ve tamamen kurumasını bekleyin.
- 6-Kapağın alt tarafında basınç sınırlama valfinin altında, temizlemek için kolayca çıkarılabilen küçük bir metal filtre bulunur.
- 7-Yeniden birleştirmeden önce parçaların tamamen kurumasını bekleyin.
- 8-İç hazneyi, tel ızgarayı ve Tempertli cam kapağı aşındırıcı olmayan bir süngerle yıkayın ve kurumaya bırakın. İç haznenin yapışmaz yüzeyini çizebilecek herhangi bir bulaşık süngeri kullanılması önerilmez.
- 9-İç tencereyi cihazın içinde saklayın. Cihazı serin ve kuru yerde muhafaza edin.
- 10-Cihazı kapağı kapalı olarak saklamayın. Bu conta aşınmasına, yıpranmasından tasarruf sağlar.
- 11-Diğer tüm servis işlemleri Fabricio Müşteri Hizmetleri tarafından yapılmalıdır.
- 12-Buhar çıkışı: Buhar çıkış önleyicisi ve şamandırasını fırça ve bezle ayda en az bir kez temizleyin.
- 13-Sızdırmazlık contası: Yağı, kiri deterjan ve fırça ile temizleyin. Sızdırmaz conta yuvasını 2 ayda bir temizlenmesi önerilir.
- 14-Pişirme işlemi sonrası, buhar su yoğunlaşma kanalında ve su haznedeki birikebilir. Bu aşamada su ve buharı temiz bir bezle temizleyin.
- 15-İç kap ve sızdırmaz halka bulaşık makinesinde yıkanabilir, ancak elde yıkanmaları tavsiye edilir. İlk su ve hafif bulaşık deterjanı ile yıkayınız.
- 16-Kapak elde yıkanmalıdır. İlk su ve hafif bulaşık deterjanı ile yıkayınız.
- 17-Pişiricinin tabanını (kenar ve yuvada dahil) ve ısıtma plakasını silmek için kuru veya nemli bir yumuşak bez (ıslak olmamalı) kullanınız. Tabanı veya ısıtma plakasını suya veya herhangi bir sıvıya batırmayınız, bu türde bir sıvıları tabana veya ısıtma plakasına püskürtmeyiniz. Sensörün yakınında herhangi bir parçacık veya gıda artığı varsa, bunları cimبز yardımıyla dikkatli bir şekilde alınız ve sensöre doğrudan bastırmayınız.
- 18-Buhar aksamı bulaşık makinesinde yıkanabilir, ancak elde yıkanması tavsiye edilir.

Filtre Nasıl Temizlenir

Filtreyi temizlemek için dikey olarak çekerek çıkarın. Yeniden takmak için filtreyi hizalayın ve filtreyi sabitlemek için aşağı doğru bastırın. (Şekil 17)

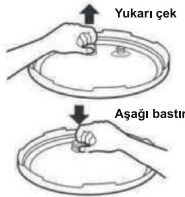

Şekil 17

FABCIO PİSA SMART ÇOK AMAÇLI PIŞIRICI BİLEŞENLER

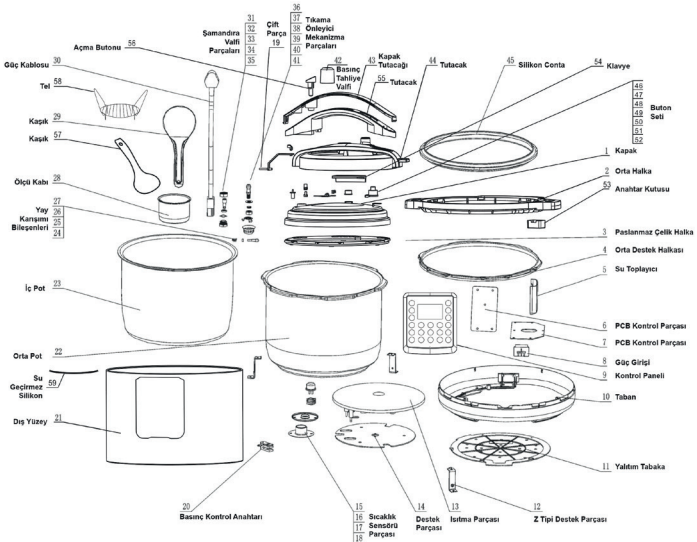

Wi-Fi PROGRAM ÖZELLİKLERİ

Wi-Fi Pişirme Tablosu (24 Farklı Fonksiyon)											
No	Fonksiyonlar	Ayar/ Dakika		Manuel Ayar	Basınç Derecesi °C	Basınç Değerleri		Geç Başlatma (E/H)		Sıcak Tutma Süresi	Sıcak Tutma Derecesi °C
						Yüksek	Düşük				
1	Pilav	Daha Düşük	8	1-99 Dakika	165	50-60KPa	30-45KPa	E	1 Dk 24 Sa	24 Saat	60-80
		Normal	12								
		Daha Yüksek	15								
2	Esmer Pilav	Daha Düşük	50	1-99 Dakika	165	50-60KPa	30-45KPa	E	1 Dk 24 Sa	24 Saat	60-80
		Normal	70								
		Daha Yüksek	90								
3	Taneli Pilav	Daha Düşük	20	1-99 Dakika	165	50-60KPa	30-45KPa	E	1 Dk 24 Sa	24 Saat	60-80
		Normal	40								
		Daha Yüksek	45								
4	Yulaf Lapası	Daha Düşük	10	1-99 Dakika	165	50-60KPa	30-45KPa	E	1 Dk 24 Sa	24 Saat	60-80
		Normal	15								
		Daha Yüksek	25								
5	Et-Tandır	Daha Düşük	20	1-99 Dakika	165	50-60KPa	30-45KPa	E	1 Dk 24 Sa	24 Saat	60-80
		Normal	35								
		Daha Yüksek	45								
6	Güveç-Yahnı	Daha Düşük	20	1-99 Dakika	165	50-60KPa	30-45KPa	E	1 Dk 24 Sa	24 Saat	60-80
		Normal	35								
		Daha Yüksek	45								
7	Risotto	Daha Düşük	8	1-99 Dakika	165	50-60KPa	30-45KPa	E	1 Dk 24 Sa	24 Saat	60-80
		Normal	13								
		Daha Yüksek	20								
8	Yulaf Lapa-Püre	Daha Düşük	12	1-99 Dakika	165	50-60KPa	30-45KPa	E	1 Dk 24 Sa	24 Saat	60-80
		Normal	15								
		Daha Yüksek	20								
9	Tavuk	Daha Düşük	10	1-99 Dakika	165	50-60KPa	30-45KPa	E	1 Dk 24 Sa	24 Saat	60-80
		Normal	15								
		Daha Yüksek	25								
10	Biftek	Daha Düşük	15	1-99 Dakika	165	50-60KPa	30-45KPa	E	1 Dk 24 Sa	24 Saat	60-80
		Normal	26								
		Daha Yüksek	35								
11	Koyun-Kuzu Eti	Daha Düşük	10	1-99 Dakika	165	50-60KPa	30-45KPa	E	1 Dk 24 Sa	24 Saat	60-80
		Normal	15								
		Daha Yüksek	25								

12	Buharda Bakik	Daha Düşük	5	1-99 Dakika	165	50-60KPa	30-45KPa	E	1 Dk 24 Sa	24 Saat	60-80
		Normal	10								
		Daha Yüksek	15								
13	Kıtırğa	Daha Düşük	35	1-99 Dakika	165	50-60KPa	30-45KPa	E	1 Dk 24 Sa	24 Saat	60-80
		Normal	45								
		Daha Yüksek	60								
14	Çorba	Daha Düşük	20	1-99 Dakika	165	50-60KPa	30-45KPa	E	1 Dk 24 Sa	24 Saat	60-80
		Normal	30								
		Daha Yüksek	99								
15	Fasulyeler	Daha Düşük	25	1-99 Dakika	165	50-60KPa	30-45KPa	E	1 Dk 24 Sa	24 Saat	60-80
		Normal	30								
		Daha Yüksek	40								
16	Konserve	Daha Düşük	10	1-99 Dakika	165	50-60KPa	30-45KPa	E	1 Dk 24 Sa	24 Saat	60-80
		Normal	15								
		Daha Yüksek	99								
17	Sterilizasyon	Daha Düşük	20	1-99 Dakika	165	50-60KPa	30-45KPa	E	1 Dk 24 Sa	24 Saat	60-80
		Normal	35								
		Daha Yüksek	45								
18	Sebzeler	Daha Düşük	3	1-99 Dakika	165	50-60KPa	30-45KPa	E	1 Dk 24 Sa	24 Saat	60-80
		Normal	10								
		Daha Yüksek	15								
19	Haşlanmış Yumurta	Daha Düşük	4	1-99 Dakika	165	50-60KPa	30-45KPa	E	1 Dk 24 Sa	24 Saat	60-80
		Normal	5								
		Daha Yüksek	6								
20	Buharda Pişirme	Daha Düşük	3	1-99 Dakika	165	50-60KPa	30-45KPa	E	1 Dk 24 Sa	24 Saat	60-80
		Normal	10								
		Daha Yüksek	15								
21	Kek-Pasta	Daha Düşük	25	1-99 Dakika	135	50-60KPa	30-45KPa	E	1 Dk 24 Sa	24 Saat	60-80
		Normal	40								
		Daha Yüksek	50								
22	Sote	Daha Düşük	3	1-30 Dakika	175	/	/	E	1 Dk 24 Sa	24 Saat	60-80
		Normal	5								
		Daha Yüksek	8								
23	Yavaş Pişirme	Daha Düşük	0:30	1 Dakika- 9,5 Saat	88-98	/	/	E	1 Dk 24 Sa	24 Saat	60-80
		Normal	6:00								
		Daha Yüksek	9:30								
24	Yoğurt	Daha Düşük	8:00	8:01-24:00 Saat	35-43	/	/	E	1 Dk 24 Sa	/	/
		Normal	12:00								
		Daha Yüksek	24:00								

TEHLİKE

- İstima elemanlarına temas etmelerini engellemek için pişirilecek malzemeleri her zaman pişirme kabına koyun.
- Cihaz çalışırken hava giriş ve hava çıkış deliklerini kapatmayın.
- Yangın tehlikesine yol açabileceğinden pişirme kabını yağ ile doldurmayın.
- Cihazı kesinlikle suya veya başka bir sıvıya batırmayın ya da muslukta durulamayın.
- Elektrik çarpmasını önlemek için su veya diğer sıvıların cihaza girmesine izin vermeyin.
- Pişirme kabına yiyecek koyarken kesinlikle belirtilen maksimum seviyeyi aşmayın.
- Çalışırken cihazın içine asla dokunmayın.

ÇEVRE

Cihaz normal evsel atıklarla birlikte tüketildiğinde atmayın, geri dönüşüm için resmi toplama noktasına teslim edin. Bunu yaparak, çevrenin korunmasına katkıda bulunursunuz.

UYARI

- Cihazı topraklı prize takmadan önce, üstünde yazılı olan gerilimin, evinizdeki şebeke gerilimiyle aynı olup olmadığını kontrol edin.
- Cihazın fişi, kordonu veya kendisi hasarlıysa kesinlikle kullanmayın. Cihazın elektrik kablosu hasarlıysa, bir tehlike oluşturmasını önlemek için mutlaka Fabcio markasının yetki verdiği bir servis merkezi veya benzer şekilde yetkilendirilmiş kişiler tarafından değiştirilmesini sağlayın.
- Bu cihazın 8 yaşın üzerindeki çocuklar ve fiziksel, duyuşsal ya da zihinsel becerileri gelişmemiş veya bilgi ve tecrübe açısından eksik kişiler tarafından kullanımı sadece bu kişilerin denetiminden sorumlu kişilerin bulunması veya güvenli kullanım talimatlarının bu kişilere sağlanması veya olası tehlikelerin anlatılması durumunda mümkündür.
- Çocuklar cihazla oynamamalıdır. Temizlik ve kullanıcı bakımı, 8 yaşından büyük ve gözetim altında olmadıkları sürece, çocuklar tarafından yapılmamalıdır.
- Cihazı ve kablosunu 8 yaşından küçük çocukların erişemeyecekleri yerlerde muhafaza edin.
- Elektrik kablosunu sıcak yüzeylerden uzak tutun.
- Cihazı sadece topraklı prize takın.
- Elektrik fişinin topraklı prize düzgün bir şekilde takıldığından her zaman emin olun.
- Bu cihaz harici zamanlayıcı veya ayrı bir uzaktan kumanda sistemi ile kullanılmamalıdır.
- Cihazı duvarın veya diğer cihazların yakınına yerleştirmeyin. Cihazın arkasında ve kenarlarında en az 10 cm ve cihazın üzerinde en az 10 cm boşluk bırakın. Cihazın üzerine hiçbir şey koymayın.
- Cihazı kullanım kılavuzunda açıklanan dışıda bir amaç için kullanmayın.
- Kullanım sırasında açık yüzeyler ısınabilir.
- Cihazı sıcak gaz ocağının yakınına veya üzerine ya da elektrikli ocakların üzerine veya sıcak fırının içine koymayın.
- Cihazda kesinlikle hafif malzemeler veya pişirme kağıdı kullanmayın.
- Cihazı masa örtüsü veya perde gibi yanıcı malzemelerin üstüne veya yakınına koymayın.
- Cihazı kendi kendine çalışır durumda bırakmayın.
- Cihazdan koyu bir duman çıktığını görürseniz cihazı fişten çekin. Pişirme kabını cihazdan çıkarmadan önce duman çıkışının durmasını bekleyin.
- Ellerinizi ıstakken cihazı fişe takmayın ya da kontrol panelini çalıştırmayın.

DİKKAT

-Bu cihaz yalnızca evde kullanım için tasarlanmıştır. Mağazaların, ofislerin, çiftliklerin veya diğer çalışma ortamlarının personel mutfakları gibi ortamlarda kullanılmak üzere tasarlanmamıştır. Otel, motel, pansiyon ve diğer konaklama ortamlarındaki müşteriler tarafından kullanıma da uygun değildir.

-Cihazı kontrol veya onarım için her zaman yetkili bir Fabcio servis merkezine gönderin.

-Cihazı kendiniz onarmaya çalışmayın. Aksi takdirde garantiniz geçerliliğini yitirir.

-Cihazın uygun olmayan şekillerde, profesyonel ya da yarı profesyonel amaçlarla veya kullanım talimatlarına uygun olmayan şekillerde kullanılması durumunda, garanti geçerliliğini yitirecek ve Fabcio söz konusu zararla ilgili olarak her türlü sorumluluğu reddedecektir.

-Cihazı daima kuru, sabit, düz ve yatay bir yüzeyde bulundurun ve kullanın.

-Her kullanımdan sonra cihazın fişini mutlaka çekin.

-Cihazı taşımadan veya temizlemeden önce cihazın yaklaşık 30 dakika soğumasını bekleyin.

-Bu cihazda hazırlanan yiyeceklerin yanmış artıklarını temizleyin.

-Pişirme haznesinin üst kısmını temizlerken ısınan parçalara ve metal kısımların kenarına dikkat edin.

ELEKTROMANYETİK ALANLAR (EMF)

Bu Fabcio Pisa Smart Çok Amaçlı Pişirici cihazı, elektromanyetik alanlarla ilgili yürürlükteki tüm standartlar ve düzenlemelere uygundur. Uygun kullanım altında, mevcut bilimsel kanıtlara dayanarak insan vücudu için herhangi bir zararı yoktur.

Wi-Fi ÖZELLİĞİNİ AKTİF ETME

Fabco Pisa Smart Çok Amaçlı Pişirici akıllı bir cihazdır. Evde kullandığınız Wi-Fi üzerinden ve "TUYA" uygulaması üzerinden bağlantı kurabilirsiniz. Ek olarak, tarifleri ve diğer ürün bilgilerini inceleyebilirsiniz. Akıllı yaşamın tadını çıkarmanızda yardımcı olmaktadır. "TUYA" uygulaması ile Akıllı Pişiriciye bağlanmak için "TUYA Smart Life" uygulamasını indirmeniz gerekmektedir. Apple ürünleri için App Store, Android cihazlar için Google Play Store'dan indirebilirsiniz. "TUYA Smart Life" uygulamasını mobil cihazınıza indirmenin 3 yolu vardır.



1-Sağdaki QR kodunu tarayın. Mobil cihazınızın türüne göre bağlı olarak sizi doğrudan iTunes App Store'a veya Google Play Store'a götürür.

2-Akıllı telefonunuzda / tabletinizde tarayıcıya <https://smartapp.smart321.com/smartlife/> yazın.

3-Apple ürünleri için App Store, Android cihazlar için Google Play Store uygulamasını başlatın ve "TUYASmart Life" için arama yapın.



Kayıt olmak ve giriş yapmak için; uygulama hesabınız yoksa bir hesap kaydı yapın ve SMS ile doğrulama kodu ile oturum açın.

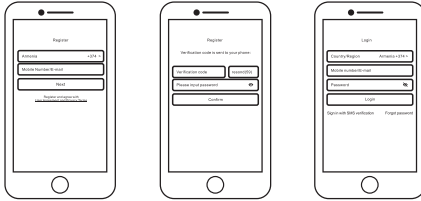

Mobil cihazınızı Fabco Pisa Smart Çok Amaçlı Pişirici ile Eşleştirme ; "TUYA Smart Life" uygulamasını mobil cihazınıza yükledikten sonra, "Bip" sesi duyana kadar Fabco Pisa Smart Çok Amaçlı Pişirici üzerindeki Wi-Fi düğmesini basılı tutun ve ekrandaki Wi-Fi simgesinin yanıp sönmesini kontrol edin.

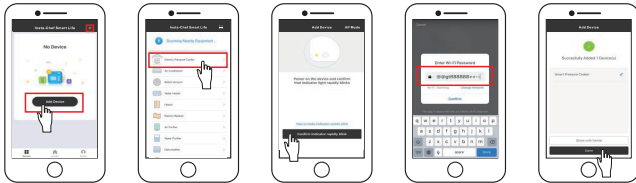



1-Uygulamaya girin, resimde gösterildiği gibi ağ bağlantısı sayfasına girmek için sayfanın sağ üst kısmındaki "+" simgesine dokunun.

2-İki ağ bağlantı yöntemi vardır (normal mod ve AP modu). Normal mod varsayılandır. Kullanıcılar bağlantı yöntemini AP moduna geçirmek için sağ üst köşeye dokunabilirler.

3-Normal moda, lütfen cihazın gösterge ışığının hızla yanıp söndüğünden emin olun (saniyede 2 kez), bir sonraki adıma geçmek için dokunun.

4-Cihazın çalıştığı Wi-Fi'yi seçin, şifre girin ve aşağıdaki resimde gösterildiği gibi ağ bağlantı işlemine girmek için "Onayla" ya dokunun, hotspot ile bağlandıktan sonra ağ bağlantı sayfasına geri dönün. Ağ bağlantısı başarılı olduğunda sağdaki resim uygulama sayfasını gösterir.

Fabcio Pisa Smart Çok Amaçlı Pişiriciyi kablosuz olarak çalıştırma

1.Bir pişirme komutu uygulayın veya pişiriciye bir tarif senaryosu gönderin. Pişiriciye bir tarif belirledikten sonra "Onayla" basın, Fabcio Pisa Smart Çok Amaçlı Pişirici ekranında ayarlarınız görünecektir. Artık Fabcio Pisa Smart Çok Amaçlı Pişiricinin "Başlat" düğmesine dokunarak pişirme işlemine başlatabilirsiniz.

2.Örneğin, menü işlevlerinden birini seçin, piriç seçilirse, basınç seviyesi, basınç pişirme süresi, tarifinize ve zevkinize göre gecikme başlangıç zamanı dahil olmak üzere kendi basınçlı pişirme modunuzu ayarlayabilirsiniz.

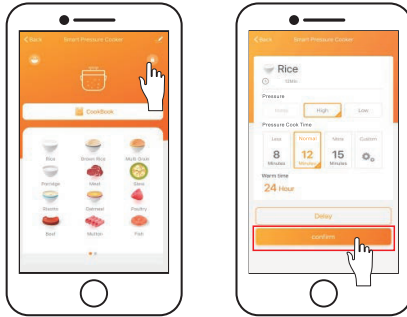

Cihazı Sil

Mobil cihazınızın bağlantısını Fabcio Pisa Smart Çok Amaçlı Pişirici ile kesmek istiyorsanız, "bip" sesi duyana kadar Wi-Fi düğmesini basılı tutun. Yanıp sönen Wi-Fi simgesi bağlantının kapalı olduğunu gösterir.

BAKIM, ONARIM ve KULLANIMDA UYULMASI GEREKEN KURALLAR

- Ürününüzü teslim alırken hasarlı olup olmadığını ve ürününüzle birlikte gelmesi gereken aksesuarların tam olup olmadığını kontrol edin.
- Ürününüzü güç kaynağına bağlamadan önce, kurulum talimatlarını okuyun.
- Ürününüz için kullanacağınız elektrik hattının topraklı olduğundan ve şebeke voltaj dalgalanması olmadığından emin olun.
- Ürününüzde belirtilmiş ikaz ve talimatlara uyun.
- Ürününüzün bakım ve onarımı eğitilmiş ve yetkili bir kişi tarafından yapılmalıdır. Bakım ve onarımını kendiniz yaptığınız takdirde garanti şartlarını ihlal etmiş olursunuz. Tüm bakım, onarım işlerini yetkili servis elemanlarına bırakın.
- Ürüne herhangi bir sorun esnasında uzman personelin müdahalesi gerekiyorsa bu işlem sırasında elektrik bağlantılarını sökmemelidir.
- Ürünün garantisi performans veya uygulama garantisini içermez.
- Yangın, deprem, sel, savaş hali vs. gibi her türlü doğal afet durumlarında ürün garanti kapsamı dışında kalacaktır.
- Ürününüzü yüksek sıcaklık ve nemden uzak tutun.

TAŞIMA VE NAKLİYE SIRASINDA UYULMASI GEREKEN KURALLAR



- Ürününüzün orijinal kutusunu ve kutu içindeki köpük, aksesuar vb. malzemeleri garanti süresince mutlaka saklayın. Bunlar, ürünü taşımak için ideal muhafazalardır. Üniteyi başka bir yere taşırsanız, tekrar orijinal malzemelerinin içerisine paketlenin.
- Ürünü sabit olmayan sehpa, stant veya masa üzerinde kullanmayız. Ürün düştüğü takdirde kişinin yaralanmasına sebep olabilir ve ciddi zararlar verebilir.
- Ürün taşınırken mutlaka kutusunda ve paketlenme malzemeleri ile taşınmalıdır. Kutuların üzerindeki taşıma ikazlarına dikkat edilmelidir.
- Taşıma esnasında ürün nemli ve/veya ıslak zeminlerde, yağmur altında bırakılmamalıdır.
- Taşıma ve nakliye sırasında ürün üzerinde oluşabilecek zararlar garanti kapsamının dışında tutulur.

KULLANIM HATALARINA İLİŞKİN BİLGİLER

- Ürününüzün bağlantılarını kullanım kılavuzunda belirtilen şekilde yapın. Aksi takdirde ürününüzün garanti kapsamı dışında kalabilir.
- Ürününüzü kurarken ve kullanırken kablo giriş kısımlarını bükmemeye özen gösterin. Bükülmeler kablonun plastiğinin açılmasına sebebiyet verebilir.
- Ürünün bağlantı kablolarını soketlere yerleştirirken zorlama yapmayın ve uygun şekilde yerleştiğinden emin olun. Kablolar takılıyken oynatmamaya ve ayak altında kullanılmamaya dikkat edin.
- Ürününüzün seri numarasının ve garanti etiketinin zarar görmemesine dikkat edin.
- Ürününüzü doğrudan güneş ışığı altına veya ısıya maruz bırakmayın.
- Ürününüzün kaplamalarını sökmeyiniz veya modifiye etmeyiniz, bu durum garantiyi geçersiz kılar.
- Ürününüz, ürün bilgilerinde aksi belirtilmediği sürece kuru ve korumalı ortamlarda çalışmak üzere tasarlanmıştır.
- Yangına veya elektrik şokuna yol açabileceğinden ötürü priz ve uzatma kablosuna aşırı yük bindirmeyin.
- Ürününüzü temiz tutun. Toz, çeşitli sıvılar gibi yabancı maddelere maruz bırakmayın.
- Ürünün ve muhteviyatındaki aksamın dış yüzeylerinin müşteri sorumluluğu içerisinde kırılması veya çizilmesi durumunda garantiyi geçersiz kılar.
- Firmamız ve yetkili servislerimizin dışında bir yerden satın alınmış ve ürün ile kullanılabilen aksesuar veya diğer cihazların yol açtığı arızalar durumunda garantiyi geçersiz kılar.
- Cihazın tüketiciye tesliminden sonraki yanlış taşıma (çarpma, düşürme, darbe), yanlış ve yetersiz bakım, yanlış ve kötü kullanım, cihaz için kullanım kılavuzunda belirtilen özel özelliklerine aykırı kullanımlar; hava tesisatının yetersizliği, malın aşırı nemli, tozlu veya sıcak ortamlarda kullanılması veya elektronik devrelere zararlı, aşındırıcı ortamlarda kullanılması, kaza, darbe, elektrik (voltaj değişiklikleri), doğal afetlerden kaynaklanan arızalar durumunda garantiyi geçersiz kılar.
- Arızalı parça değişiminin Fabio Türkiye Yetkili teknik servisleri haricinde ve/veya Fabio Türkiye garantisi olmayan parçalar ile yapılması durumunda garantiyi geçersiz kılar.

KULLANIM SIRASINDA İNSAN veya ÇEVRE SAĞLIĞINA TEHLİKELİ veya ZARARLI OLABİLECEK DURUMLARA İLİŞKİN UYARILAR

Bu ünite, kişisel güvenliğinizi sağlamak üzere tasarlanmış ve üretilmiştir, fakat uygun olmayan kullanımı elektrik çarpması veya yangın tehlikesiyle sonuçlanabilir. Bu ekranda bulunan tüm güvenlik tedbirlerinin uygun şekilde işlenmesi için, kurulum, kullanım ve bakımla ilgili aşağıdaki temel kuralları yerine getirin.

- Fabio Türkiye ürünleri belirtilen elektrik değerlerine ve ürün kullanım yönergelerine göre kullanıldığında güvenli bir şekilde çalışır. Bu ürünler daima güvenli kullanımı için tasarlanan yerel ve bölgesel yapı ve elektrik donanım yönetmeliklerine göre kullanılmalıdır.
- Sadece üniteyle beraber verilen güç kablosunu kullanın. Eğer başka tür bir güç kablosu kullanacaksanız, bu kablo satıcınız tarafından verilmişse, uygun yerel standartlara göre onaylı olduğundan emin olun. Eğer, güç kablosu herhangi bir şekilde kusurlu ise, lütfen değiştirilmesi için, üreticiyle veya en yakın yetkili servis ile irtibata geçin.
- Ürününüzde ve ekipmanlarında herhangi bir mekanik veya elektriksel modifikasyon yapmayın.
- Voltaj eşitsizliği, ürünün zarar görmesine ve yangın tehlikesine neden olabilir. Ürün üzerindeki etikette belirtilen voltaj güç priz voltajından farklıysa, ürününüzü o prize bağlamayın.
- Ürün uzun süre kullanılmayacaksa ve/veya şimşekli fırtına sırasında cihazın fişini çekin. Bu, hava fritüzü ani voltaj yükselmelerine karşı koruyacaktır.
- Güç kablosunu taktığınız prize kolaylıkla erişilebilir ve ürün kullanıcılarına olabildiğince yakın olmasını sağlayın. Ürünün güç bağlantısını kesmek istediğinizde, güç kablosunu elektrik prizinden çıkardığınızdan emin olun.
- Ürün kabininin arkasındaki ve altındaki delikler ve boşluklar havalandırma amaçına yöneliktir. Hava fritüzün güvenilir bir şekilde çalıştırılmasını temin etmek ve fazla ısınmadan korumak için söz konusu delik ve boşlukların açık ve kapatılmaması olduğundan emin olun. Ürününüzü, yatak, kanepeler (divan), battaniye veya benzeri yüzeyler üzerine yerleştirmeyin. Hava fritüzü radyatör veya kalorifer ızgarası yanına veya üzerine yerleştirmeyin.
- Düzgün havalandırma sağlanmadıkça hava fritüzü kitaplık veya kabin içine yerleştirilmeyin.
- Ürün kabininin üzerinde yer alan deliklere hiçbir nesne tikamayınız. Aksi durum kısa devreye veya dolayısıyla yangına veya elektrik şokuna yol açabilir. Ürün üzerine hiçbir şekilde sıvı dökmeyiniz.

•Hava fritözü, sadece bu kılavuzdaki özelliklerinde gösterilen veya etiket üzerinde listelenen güç kaynağında çalıştırın. Eğer evinizde ne tür bir güç kaynağı olduğundan emin değilseniz, satıcıya danışınız.

•Aşırı yüklenmiş AC çıkışları ve uzatma kabloları tehlikelidir. Aynı şekilde yıpranmış güç kabloları ve kırılmış fişler de tehlikelidir. Bunlar bir elektrik çarpmasına veya yangın riskine neden olabilirler. Değiştirilmesi için servis teknisyenini arayınız.

•Hiç bir nesnenin güç kablosu üzerinde bulunmasına veya üzerinde yuvarlanmasına müsaade etmeyin ve hava fritözü, güç kablosunun hasar görebileceği bir yere yerleştirmeyin.

•Bu hava fritözü, küvet, lavabo, mutfak gideri, çamaşır leğeni, ıslak bir zemin veya yüzme havuzu kıyısı gibi, su yakınında çalıştırmayın.

ÇOK AMAÇLI PIŞİRİCİNİN İÇİNİ AÇMAYIN

İçerisinde, kullanıcının servisini yapabileceği hiçbir parça yoktur. Güç KAPALI olsa bile, içerisinde Tehlikeli Yüksek Voltaj bulunmaktadır. Eğer cihaz düzgün şekilde çalışmıyorsa, Fabrio irtibata geçin.

YARALANMAYI ÖNLEMEK İÇİN

Uygun şekilde sabitlenmedikçe, cihazı eğimli bir rafa yerleştirmeyin. Sadece üretici tarafından önerilen bir sehpa/ masa/tezgah kullanın. Ürünün üzerine herhangi bir nesne düşürmeyin veya herhangi bir nesneyle vurmeyin. Ürünün ekranı üzerine herhangi bir oyuncak veya nesne fırlatmayın. Bu durum bir insana zarar verebilir, ürüne problem yaratabilir ve ekrana hasar verebilir.

YANGIN VEYA YANGIN TEHLİKESİNİ ÖNLEMEK İÇİN

•Eğer odayı kısa bir süreden daha uzun müddet terk edecekseniz, mutlaka ürünü KAPATIN. Evi terk ederken asla ekranı AÇIK bırakmayın.

•Çocukların, ekranın cam açıklıklarına herhangi bir nesne düşürmesini veya sokmasını engelleyiniz. Bazı iç parçalar yüksek voltaj taşırlar.

•Bu cihaz için tasarlanmamış olan aksesuarlar eklemeyin.

•Cihaz, uzun bir süre boyunca, başıboş terk edilecekse, duvardan fişini çekiniz.

•Gök gürlemesi veya şimşek çakması esnasında asla güç kablosuna ve sinyal kablosuna dokunmayın, bu çok tehlikeli olabilir. Elektrik çarpmasına sebep olabilir.

ELDEN ÇIKARMA



Bu ürünü genel ev çöpleriyle beraber elden çıkarmayın. Bu ürünün elden çıkarılması, yerel düzenlemelere uygun olarak gerçekleştirilmelidir. Bu sembol, bu ürünün normal evsel (2012/19/AB) atıklarla birlikte atılmaması gerektiği anlamına gelir. Doğru imha, olumsuzlukların önlenmesine yardımcı olur. Bu cihaz, Atık Elektrikli ve Elektronik Eşyaların Kontrolü Yönetmeliğine uygundur. AEEE Yönetmeliğine uygundur.

TÜKETİCİNİN KENDİ YAPACAĞI BAKIM, ONARIM veya ÜRÜNÜN TEMİZLİĞİNE İLİŞKİN BİLGİLER

•Ürünü temizlerken, güç kablosunu çıkarın ve çizilmesini önlemek için yumuşak bir kumaş ile nazikçe silin. Islak bir kumaşla veya ürünün üzerine doğrudan su veya başka akışkan püskürtterek temizlemeyin. Elektrik çarpması meydana gelebilir. (Benzin, tiner veya alkol gibi kimyasallar kullanılmayın).

•Ekran yüzünü temizlemeden önce ekranın fişini çekin.

•Hafif nemli (ıslak değil) bir kumaş kullanın. Doğrudan ekranın üzerinde aerosol kullanmayın.

•Yumuşak bir kumaşın üzerine 2 veya 4 sefer su püskürtün ve bunu ön yüzü temizlemek için kullanın; sadece bir istikamette silin. Çok fazla nem lekelenmeye sebep olabilir.

PERİYODİK BAKIM

Ürününüzü periyodik bakım gerektirmez. Herhangi bir sorunda yetkili servise başvurun.

TESPİT ve İLAN EDİLEN KULLANIM ÖMRÜ

Almış olduğunuz ürünün Gümrük ve Ticaret Bakanlığı tarafından belirlenmiş olan kullanım ömrü 7 yıl, garanti süresi ise 2 yıldır.

ENERJİ TÜKETİMİ AÇISINDAN VERİMLİ KULLANIMA İLİŞKİN BİLGİLER

•Ürününüzü kullanmadığımız zamanlarda kapatarak güç tasarrufu sağlayabilirsiniz.
•Ürününüzü kapalı konuma getirirseniz cihazın içindeki elektriği kesmez. Ürününüzün elektrik kabloşunu prizden çıkararak enerji tüketimini azaltabilirsiniz.

SORUN GİDERME

•Cihazınızda normal olmayan bir durum tespit ettiğinizde, tablodaki açıklamalar doğrultusunda sorunu görmeye çalışabilirsiniz.
•Cihazınız hala normal çalışmasına devam etmiyorsa Fabcio ile irtibata geçin.

Sorun	Sebebi	Çözüm
Kapak zor kapanıyor	Conta düzgün takılmamıştır	Contayı düzgün takın
	Şamandıralı valf, itme kolunu sıkıştırıyor	İtme kolunu hafifçe itin
Kapak zor açılıyor	Şamandıralı valf atmış haldedir	Şamandıralı valfe bir çubuk yardımıyla hafifçe bastırın
	Tencerede basınç vardır	Kapağı, basıncı tamamen boşalttıktan sonra açın
Kaptan buhar sızıyor	Conta düzgün takılmamıştır	Contayı gerektiği gibi takın
	Contada yiyecek kalıntısı vardır	Contayı temizleyin
	Conta hasarlıdır	Contayı değiştirin
	Kapak düzgün kapanmamıştır	Kapağı düzgün kapatın
Şamandıralı valften buhar sızıyor	Şamandıralı valf contasında yiyecek kalıntısı vardır	Şamandıralı valf contasını temizleyin
	Şamandıralı valf contası yıpranmıştır	Şamandıralı valf contasını değiştirin

Şamandıralı valf yukarı çıkmıyor	İç haznede çok az su ve yiyecek vardır	Tarife göre su ve yiyecek ekleyin
	Kapaktan veya egzoz vanasından buhar sızıyor	Ürünü onarım için servise gönderin
Egzoz valfinden kesintisiz şekilde buhar çıkıyor	Egzoz valfi sızdırmazlık konumunda değildir	Egzoz valfini sızdırmazlık konumuna getirin
	Basınç kontrol birimi arızalıdır	Ürünü onarım için servise gönderin
Güç göstergesinin ışığı yanmıyor	Prizde kontak yoktur	Prizi kontrol edin
Ekranında "Lid" (Kapak) görüntüleniyor	Kapak kilitleli değil	Kapağı yerine yeniden yerleştirip kilitleyiniz
Birimden su damlıyor	Yoğuşma toplayıcı takılmamış	Yoğuşma toplayıcıyı takınız
Tıklama veya hafif çtırdama sesi geliyor	Sıcaklık değişiyor veya iç kabın alt kısmı ıslak	Normal bir durumdur, iç kabın dış alt kısmını kurutunuz.
Ekranında " NoPR " "Basınç Yok " uyarısı görüntüleniyor.	Ön ısıtma sırasında basınç oluşmuyor	Buhar kaçağı olup olmadığını saptamak için pişiriciyi inceleyiniz. Pişiricinin içerisinde donmuş gıdalar varsa, istenilen işlevi yeniden başlatınız.
Gıda yarı pişmiş veya çok sert	Alt sensör hatası veya kapak erken açılmış	Uygun şekilde su ekleyin veya pişirme döngüsü tamamlandıktan sonra, kapağı 5 dakika daha kapalı tutun.
Ekranında "AA" görüntüleniyor	İç kap aşırı ısınmış	İptal düşmesine basınız. Hasar veya yanma olup olmadığını saptamak için iç kabı inceleyiniz. Kullanmadan önce kabın soğumasını bekleyiniz.
Tüm göstergeler yanıp sönüyor	Gösterge ekranında E1 görüntüleniyor	Alt sensörde açık devre, tamir için servise gönderin.
	Gösterge ekranında E2 görüntüleniyor	Alt sensörde açık devre, tamir için servise gönderin.
	Gösterge ekranında E3 görüntüleniyor	Aşırı Isınma, tamir için servise gönderin veya Cihazı kullanmayı bırakarak fişten çekiniz. İç kabı düzgün şekilde konumlandırınız. Veya cihazı kullanmayı bırakarak fişten çekiniz. İç kabı cihazın tabanından dikkatlice alınız ve kabın soğumasını bekleyiniz. Uygun miktarda sıvı ekleyiniz.
	Gösterge ekranında E4 görüntüleniyor	Sinyal Anahtarı Arızası, tamir için servise gönderin.

FABCIO TÜRKİYE DESTEK / İTHALATÇI / YETKİLİ SERVİSLERİ

Çihazı kullanırken yaşayacağınız tüm sorunlarda destek alabilirsiniz. Türkiye'nin dört bir yanındaki teknik servis noktaları ile sorunsuz bir müşteri memnuniyeti yaşamanızı hedefliyoruz. Bölgenize en yakın Fabcio destek noktasına başvurarak son teknoloji ürünümüz için destek alabilir, ürününüzü sorunsuz bir şekilde kullanmaya devam edebilirsiniz. Bize ulaşmak için ayrıca aşağıda yer alan telefon numaralarını kullanabilirsiniz.

TNS Bilişim Elekt. San. ve Dış Tic.Ltd.Şti.
Atatürk Mah. Alemdağ Cad. İrfan Sok.No: 8/B Ümraniye / İstanbul
Çağrı Merkezi : 0850 242 08 73

Üretici: Sunford Industry&Trade Co.,Ltd.
No.16, Xinfeng 3rd Road, Huli District, Xiamen City, Fujian Province, China
TEL : 13606063589

BU KILAVUZU OKUMADAN ÜRÜNÜNÜZÜ ÇALIŞTIRMAYIN

Ürününüz ile ilgili garanti şartları, kullanım ve sorun giderme yöntemleri kılavuzda yer almaktadır. Uygun Kullanım ve Garanti ile ilgili Dikkat Edilmesi Gereken Hususlar;

Aşağıda belirtilen sorunların giderilmesi ücret karşılığında yapılır. Bu durumlar için garanti şartları uygulanmaz;

- 1) Kullanım hatalarından kaynaklanan hasar ve arızalar,
- 2) Malın tüketiciye tesliminden sonraki yükleme, boşaltma, taşıma vb. sırasında oluşan hasar ve arızalar,
- 3) Malın kullanıldığı yerin elektrik (priz, gerilim, topraklama vb.), su (su basıncı, musluk vb.), doğalgaz, telefon, internet vb. şebekesi ve/veya altyapısı (gider, zemin, ortam vb.) kaynaklı meydana gelen hasar ve arızalar,
- 4) Doğa olayları ve yangın, su baskını vb. kaynaklı meydana gelen hasar ve arızalar,
- 5) Malın tanıtma ve kullanma kılavuzlarında yer alan hususlara aykırı kullanılmasıyla kaynaklanan hasar ve arızalar,
- 6) Malın, 6502 sayılı Tüketicinin Korunması Hakkındaki Kanununda tarif edilen şekli ile ticari veya mesleki amaçlarla kullanımı durumunda ortaya çıkan hasar ve arızalar,
- 7) Ürüne yetkisiz kişiler tarafından bakım, onarım veya başka bir nedenle müdahale edilmesi

Durumlarında ürüne verilmiş garanti sona erecektir.

Garanti uygulaması sırasında değiştirilen malın garanti süresi, satın alınan malın kalan garanti süresi ile sınırlıdır.

Bu ürün 2014/30/ EU (Elektromanyetik Uyumluluk Yönetmeliği) ve 2014/35/ EU (Alçak Gerilim (LVD) yönetmeliği) sayılı Avrupa CE Direktiflerine uygundur.

